



# **INFORME DE GESTIÓN SOCIAL**

## **2021**

---

**DESDE EL CONSEJO DE ADMINISTRACIÓN Y LA  
GERENCIA**

---

Seguir afrontando los efectos derivados del Covid19 ha sido un reto enorme, pero los resultados obtenidos y las acciones emprendidas para aliviar y acompañar la base social dan muestra de que la diferencia está en COPATRIA, y se demuestra con acciones contundentes que somos una cooperativa que trabaja incansablemente por ayudar al bienvivir de sus asociadas/os.

Según el informe de Oxfam<sup>1</sup> –“...La pandemia de coronavirus tiene el potencial de agravar la desigualdad en prácticamente todos los países del mundo al mismo tiempo, una situación sin precedentes desde que existen registros. El virus ha puesto al descubierto y ha exacerbado las desigualdades económicas, de género y raciales, a la vez que se ha alimentado de ellas. Más de dos millones de personas han perdido la vida, y cientos de millones se están viendo arrastradas a la pobreza, que la mayoría de las personas y empresas mientras más ricas del mundo sigue enriqueciéndose. Las fortunas de los multimillonarios han recuperado el nivel previo a la pandemia en tan solo nueve meses, mientras que para las personas en mayor situación de pobreza del mundo esta recuperación podría tardar más de una década en llegar.

El resultado 2021, nos ratifica nuevamente la necesidad de construir una economía más humana, donde el sector cooperativo debe tener un papel protagónico, y nuestra cooperativa continuar impulsando valores y acciones estratégicas de que otro mundo es posible y está en este.

<sup>1</sup>Oxfam es un movimiento global formado por personas que trabajan juntas para combatir la desigualdad y, así, acabar con la pobreza y la injusticia. Ver: <https://www.oxfam.org/es>

## **EVOLUCIÓN PREVISIBLE DE LA COOPERATIVA**

---

Esperamos que el año 2022 sea un año de muy buen crecimiento para la Cooperativa. El afianzamiento de la base social seguirá siendo muy importante y la generación de estrategias para la profundización de los productos ofrecidos por la Cooperativa.

Consideramos que el trabajo realizado de manera responsable nos permite prever un futuro muy positivo para COPATRIA en la búsqueda continua de consolidar un modelo cooperativo, participativo y solidario.

## BASE SOCIAL

---

Durante el año 2021, ingresaron a la cooperativa un total de 53 asociados y se retiraron 56, para cerrar el año con 209 asociados. En el año 2021 la causa más identificada de retiro de asociados fue por terminación de contrato seguido de situación económica.

El comportamiento de la base social durante los últimos tres años ha sido la siguiente:

AÑO	NUMERO DE ASOCIADOS
2019	202
2020	212
2021	209

**Base social por género:** De los 209 asociados que conforman la base social al 31 de diciembre de 2021, 112 son hombres y 97 mujeres.



**Base social por antigüedad en la Cooperativa:**

ANTIGÜEDAD	NUMERO DE ASOCIADOS	PARTICIPACIÓN
Hasta 5 años	166	80%
De 6 a 10 años	31	15%
De 11 a 20 años	7	3%
De 21 a 30 años	5	2%
<b>TOTAL</b>	<b>209</b>	<b>100%</b>

Se observa, que el 80% de asociados tienen una antigüedad no mayor a 5 años, seguido del grupo de antigüedad entre 6 a 10 años que representa el 15%, entre 11 a 20 años el 3% y por último entre 21 a 30 años el 2%

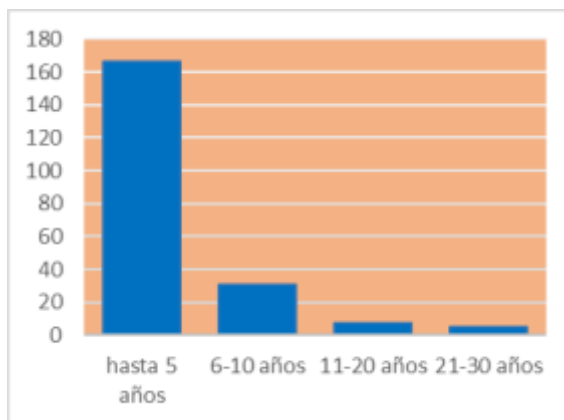

**Base social por edad:**

RANGO DE EDAD	NUMERO DE ASOCIADOS	Participación
De 20 a 30 años	24	11%
De 31 y 45 años	71	34%
De 46 a 60 años	97	46%
Más de 61	17	9%
<b>TOTAL</b>	<b>209</b>	<b>100%</b>

En cuanto al rango de edades, los mayores porcentajes se centran entre los 46 a 60 años de edad en el 46%, que son personas activas y productivas y, que se encuentran en constante demanda de los servicios de la cooperativa, como segundo grupo los que se encuentran entre 31 y 45 años de edad con un 34%, seguido de los de 20 a 30 años con el 24% y por último los que tiene más de 61 años que representan el 9%.

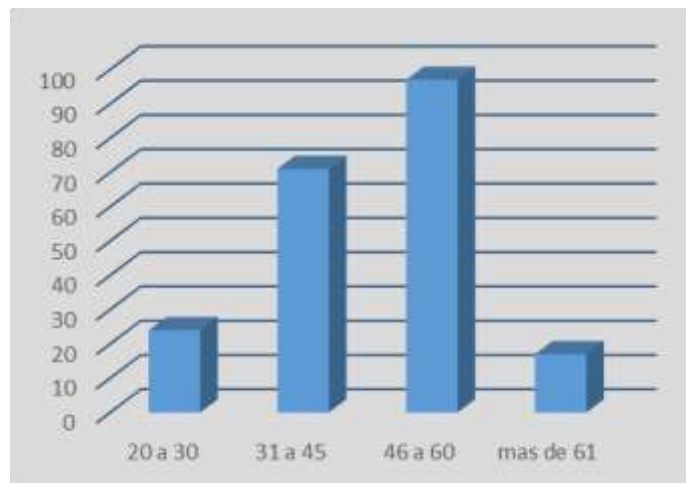

**Base social por empresas:** La base social de la cooperativa, está conformada en gran medida por empleados de Editorial La Patria quienes representan el 43%, seguida por asociados independientes y otras empresas con el 23%, en tercer lugar, Servicios Logísticos de Colombia con el 22%.

EMPRESAS	NÚMERO DE ASOCIADOS	PARTICIPACIÓN
EDITORIAL LA PATRIA Y RENACIMIENTO	90	43%
OTROS EMPRESAS INDEPENDIENTES	48	23%
SERVICIOS LOGISTICOS DE COLOMBIA	47	22%
PENSIONADOS	12	6%
SERVICOL	8	4%
COPATRIA	2	1%
TELECAFE	2	1%
<b>TOTAL</b>	<b>209</b>	<b>100%</b>

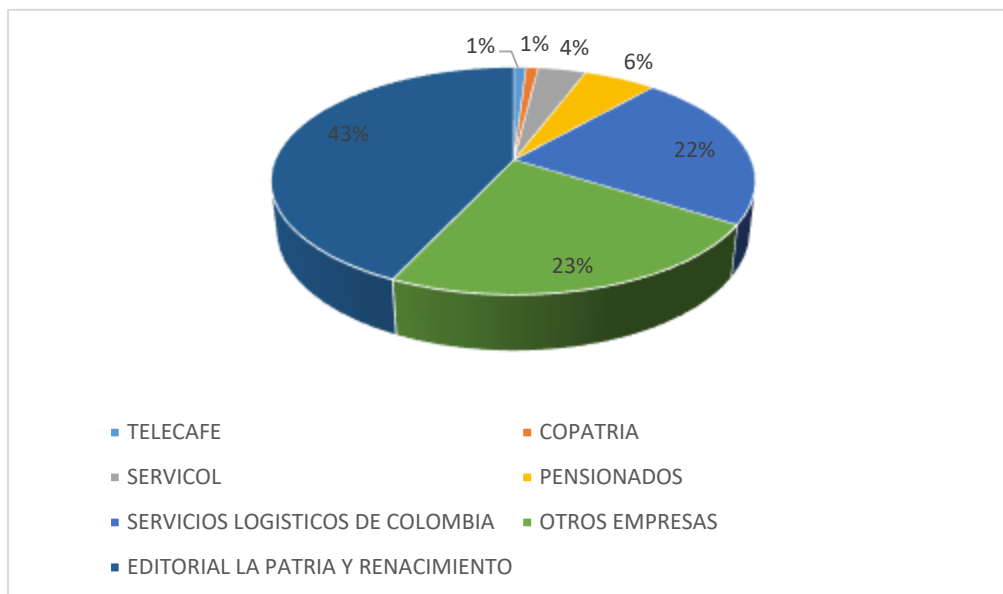

### ➤ ASAMBLEA GENERAL ORDINARIA 2021:

En el mes de febrero de 2021 se llevó a cabo la Asamblea General Ordinaria no presencial, en este evento se aprobaron los estados financieros del período 2020 y el proyecto de distribución de excedentes.

## GESTION FINANCIERA

Siendo el 2021 un año donde se continuaron las afectaciones económicas en todos los niveles de la economía mundial, COPATRIA presenta unas cifras, donde se refleja una estabilidad económica, que obedece, en gran parte, al compromiso social de los Asociados. Es así como cerramos con unos excedentes de \$33.564.016.

### ➤ *ACTIVOS*

Los activos durante el 2021 disminuyeron \$22.334.362, equivalente al 2.83%, cerrando con un saldo de \$767.275.376; rubro que afectó la cartera de disminuyó en el 10.67%

respecto al año 2021. El disminución del activo créditos la cual comparada con el 2020.

AÑO	NUMERO DE ASISTENTES A LA ASAMBLEA GENERAL
2019	96
2020	100
2021	71



## ➤ **CARTERA DE CREDITO**

**Durante el año 2021**, la actividad de colocación de cartera de créditos tuvo una buena dinámica a pesar de que en el 2021 continuamos con la emergencia sanitaria derivada de la pandemia. Seguimos conservando tasas de interés bajas sin desmejorar el margen de intermediación.

### **COLOCACIÓN DE LA CARTERA POR LÍNEA**

Línea Avances y avances de prima 179 créditos

Crédito Mercancía 111 créditos

Calamidad 1

Educativo 3

Libre Inversión 349

Vehículo seguro 42

Vivienda 3

<b>LINEA DE CREDITO</b>	<b>2021</b>	<b>2020</b>	<b>VARIACIÓN</b>
<b>AVANCES Y AVANCES DE PRIMA</b>	55.472.050	68.232.045	-18,70%
<b>CREDITO MERCANCIA</b>	46.414.223	51.701.530	-10,23%
<b>CALAMIDAD</b>	303.000	0	100,00%
<b>LIBRE INVERSION</b>	661.362.432	613.714.152	7,76%
<b>EDUCATIVO</b>	2.325.354	15.834.605	-85,31%
<b>VEHICULO SEGURO</b>	19.356.513	31.525.088	-38,60%
<b>VIVIENDA-MEJORA</b>	3.726.540	31.188.106	-88,05%
<b>TOTAL</b>	<b>788.960.112</b>	<b>812.195.526</b>	<b>-2,86%</b>

A pesar de que en el año 2021 seguimos en estado de emergencia por la pandemia, la disminución del 2,86% en la colocación de créditos no fue tan significativa. Sin embargo, notamos que es importante realizar actividades como ferias y madrugones las cuales dejan buena colocación de cartera en cabeza de los asociados.

## ➤ **PASIVOS**

Los pasivos en el año 2021 disminuyeron \$20.794.168, equivalente al 49.20%, para un saldo de \$21.471.626, comparado respecto al año 2020. Los niveles de liquidez aumentaron de manera significativa como consecuencia del crecimiento de los aportes y la entrada de recursos por la

disminución de créditos, lo que permitió cancelar el crédito que la Cooperativa tenía con el Banco Coopcentral.

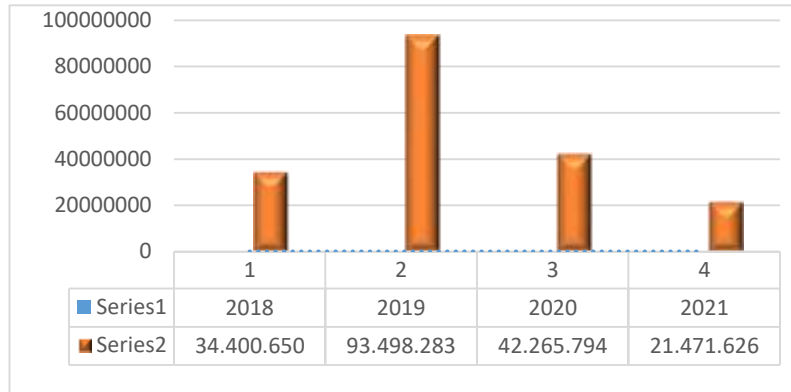

## ➤ PATRIMONIO

El patrimonio en el 2021 decreció \$1.540.194, equivalente al 0.21% respecto al año 2020, para un saldo de \$745.803.750.

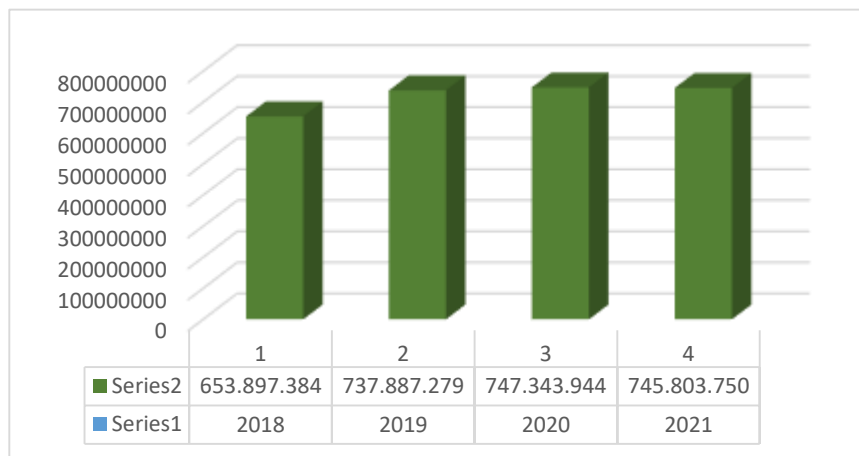

La composición del patrimonio para el cierre del año fue:

COMPOSICIÓN DEL PATRIMONIO	VALOR EN PESOS \$	%
<b>Capital social</b>	636.547.760	85.35%
<b>Reserva protección de aportes</b>	73.874.424	9.91%
<b>Donaciones Equipo de Cómputo</b>	1.817.550	0.24%
<b>Excedente del ejercicio</b>	33.564.016	4.50%

De la anterior composición se resalta que el 85.35% del Patrimonio es de los Asociados y corresponde a los Aportes, y el 9.91% corresponde a Patrimonio propio construido a medida que la Cooperativa obtiene excedentes al final del año.

## ➤ INGRESOS

Los ingresos obtenidos en el 2021 fueron \$115.465.830, una disminución de \$10.284.178 equivalente al 8.18%, producto de la disminución de la cartera y que en el año 2020 solo aplicamos para el Subsidio PAEF el mes de noviembre el cual será entregado en el año 2022.

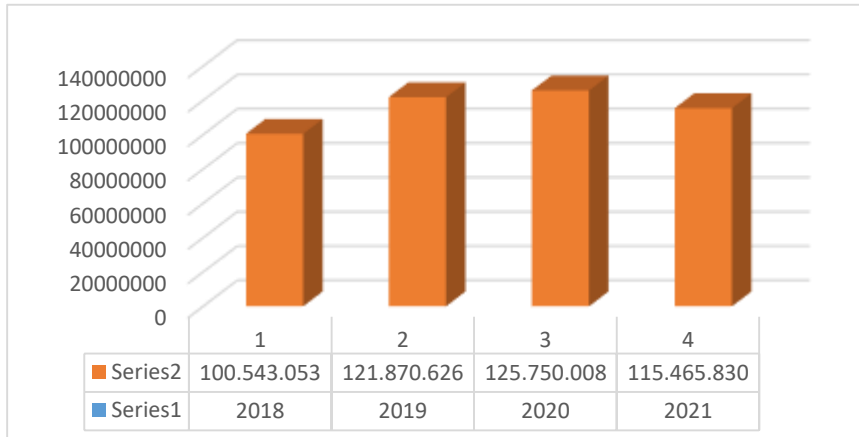

## ➤ GASTOS

Los gastos realizados en el 2021 fueron \$81.901.814, una disminución de \$5.989.499 equivalente al 6.81%, producto d la buena estrategia en la optimización de gastos.

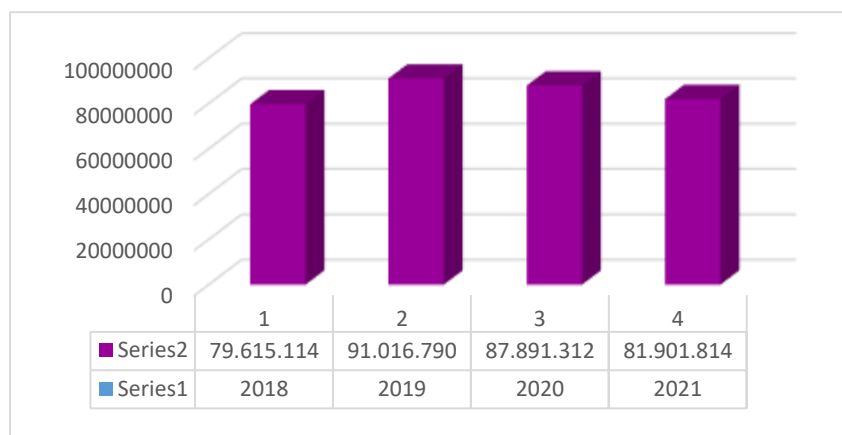

## ➤ EXCEDENTES

Los excedentes consolidados al mes de diciembre fueron de \$33.564.016, disminuyendo con respecto al año 2020 en un 11.34%, equivalente a \$4.294.679 menos respecto al año anterior.

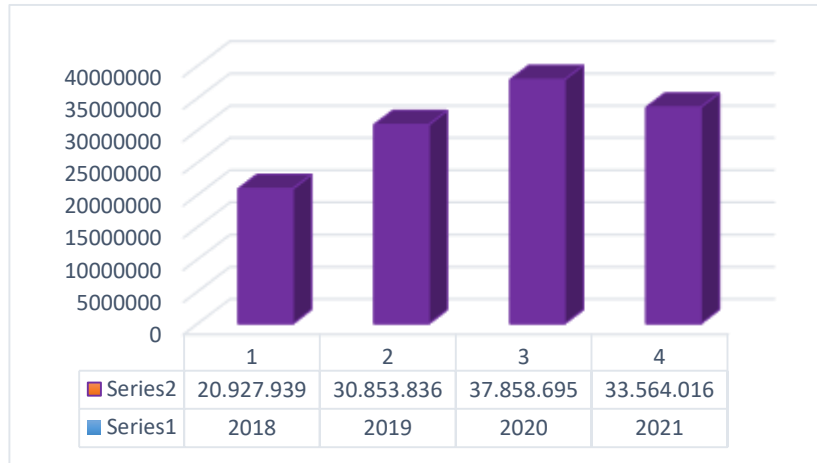

## GESTION COMERCIAL

En COPATRIA seguimos fortaleciendo la estrategia de crecimiento sostenible, incrementar la satisfacción y lealtad de los Asociados y así generar los excedentes que nos permitan ser la mejor opción de bienestar y progreso para los Asociados. En el año 2021, se continuaron con los convenios con proveedores locales de carácter comercial para ofrecer diferentes servicios a los asociados. Entre los convenios se tienen los siguientes:

ENTIDAD	CONVENIO	NUMERO DE ASOCIADOS
Prever	Previsión Exequial	40
Los Olivos	Previsión Exequial	9
EMI	Servicios de atención médica a domicilio	10
CLARO	Plan corporativo	3
MOVISTAR	Plan corporativo	15
Seguros Bolívar	Seguro de vida	4
Suramericana de Seguros	Seguro de vida	8
Sura EPS	Plan complementario en salud	9

Estación de Servicio la Plazuela y los Cedros	Combustible	14
<b>TOTAL</b>		<b>112</b>

Los anteriores convenios son valores fijos mensuales donde el asociado paga por descuento de nómina el valor correspondiente, existen otros convenios que son usados cada vez que el asociado necesita como son: SOAT, Mister Pompy, Comercializadora La Pipa, Mercaldas, Supermercado del Centro, Markas, Centro de Diagnósticos Automotor de Caldas y Canguro, Surtitodo, Impacto, Tu regalo entre otros. Al cierre del ejercicio 112 asociados se beneficiaron de los convenios fijos mensuales.

### ➤ *ALIANZAS ESTRATÉGICAS*

Copatría es afiliada a Confecoop Caldas, entidad que agremia y representa a las Cooperativas y Fondos de empleados del Departamento de Caldas; además se propone sobre las bases esenciales de la Cooperación; Integrar, Representar, Promover, Desarrollar, Capacitar y Asesorar al Sector de la Economía solidaria del Departamento.

Coopcentral, es el banco del sector cooperativo, y a la vez, un aliado estratégico para Copatria. Confa, realizamos convenios para el bienestar social del asociado y su familia.

## EJECUCIÓN FONDOS SOCIALES

---

El 2021 siguió siendo un año de grandes sueños y retos, que nos invitaban a seguir cooperando para entregar a nuestros Asociados beneficios sociales que siguieran fortaleciendo su entorno familiar.

### ➤ *FONDO DE EDUCACIÓN*

De acuerdo a los excedentes del año 2020 por valor de \$37.858.695, se apropió el 20% por \$5.571.739. La ejecución de este fondo se realizó de acuerdo la Ley.

En el año 2021 se consignó a la DIAN (Impuesto de renta) \$7.572.000, de los cuales \$6.814.800 se ejecutaron por este fondo, el saldo restante por \$757.200 se ejecutó por el fondo de solidaridad.

Este fondo quedó con un saldo al 31 de diciembre de 2021 de \$3.549.939.

### ➤ *FONDO DE SOLIDARIDAD*

Este Fondo al 01 de enero de 2021 inició con un saldo de \$3.638.084, se apropió el 10% por \$6.785.869 de los excedentes del 2020. Al 31 de diciembre quedó con \$1.542.785.

AUXILIO	NÚMERO DE AUXILIOS	VALOR
INCAPACIDAD Y COVID	37	6.098.639
LENTES MEDICADOS	37	3.143.600
<b>TOTAL</b>	<b>74</b>	<b>9.242.239</b>

### ➤ **FONDO DE BIENESTAR SOCIAL**

Este fondo inició el 01 de enero de 2021 sin recursos debido a que se agotó en su totalidad en el año 2020. De acuerdo a los excedentes del 2020 se apropió para este fondo la suma de \$12.929.348. Su ejecución fue la siguiente:

- ✚ Actividad fin de año, que consistió en la entrega de un bono por valor de \$150.000 a cada asociado cuyo costo total fue de **\$29.100.000. (beneficiados 194 asociados)**
- ✚ Se rifaron 9 estadías por una noche para el asociado y su familia en el Centro Recreacional La Rochela, cuyo costo fue de **\$1.127.000. (Beneficiados 9 asociados con su grupo familiar).**
- ✚ Durante el año se le dio un obsequio en el día del cumpleaños a cada asociado, para un total en el año de **\$2.625.000. (Beneficiados 200 asociados).**
- ✚ La Cooperativa hizo presencia en fechas especiales como día de la mujer, Amor y amistad, día del padre y de la madre, actividades que tuvieron un costo de **\$2.095.049. (Asociados beneficiados 205).**
- ✚ Con el ánimo de favorecer a la familia del asociado en caso de su fallecimiento, la cooperativa canceló la póliza de Seguro Aportes y vida, durante el año 2021 la suma de **\$1.483.499**
- ✚ Se entregaron durante el año 2021 dos Kit de protección contra el covid 19; el primero fue un paquete de 10 Tapabocas y un tarro de alcohol y el segundo kit fue para los niños de regreso a clase (un kit por asociado), para un costo total de **\$1.678.500 (Asociados beneficiados 205)**
- ✚ Se realizaron rifas entre los asociados que participaron en la Asamblea del año 2021 por **\$684.000. (6 ganadores).**

**GESTION  
HUMANA**

---

La cooperativa generó dos empleos directos, que son los cargos de Gerente y Asistente, quienes reciben su salario y demás prestaciones de manera oportuna, así mismo se cumple con el pago al sistema de seguridad social y confa, dando cumplimiento a la ley 1406 de 1999

En cuanto a otro tipo de contratación se tienen los prestadores de servicios que son los de la Contadora, el Revisor Fiscal y la del Sistema de Gestión de Seguridad y Salud en el Trabajo.

La Cooperativa tiene contratado con la empresa Guiar (Gerencia y Administración del Riesgo), la actualización y permanente aplicación del Sistema de Seguridad y Salud en el Trabajo, ésta empresa cuenta con un grupo de profesionales que aseguran el cumplimiento de las normas en dicho tema.

## **MARCO LEGAL**

---

COPATRIA, cumplió con las normas que regulan el sector Cooperativo en Colombia, enviando los reportes de información a la Superintendencia de la Economía Solidaria, dentro de los plazos establecidos, así como también a las centrales de riesgo y la DIAN; todas las declaraciones tributarias del orden Legal a nivel Nacional, Departamental y Municipal, han sido presentadas y canceladas oportunamente, en cumplimiento de todas las obligaciones fiscales establecidas. En el caso de los derechos de autor y obras de propiedad intelectual que rige la Ley 603 de 2000, COPATRIA tiene las licencias de funcionamiento del software. Por efectos de impuesto de Renta y Complementarios a la DIAN, según lo establecido en el artículo 19-4 de la Ley 1819 de 2016, en el año 2021, la Cooperativa pagó la suma \$7.572.000 de los cuales se tomaron en su integridad de los fondos de educación y solidaridad.

Los estados financieros de la Cooperativa, correspondientes al año terminado el 31 de diciembre de 2021, han sido preparados de conformidad con las Normas Internacionales de Información Financiera para las Pequeñas y Medianas Entidades adoptadas en Colombia mediante el Decreto 2496 de diciembre de 2015

La cooperativa dentro del marco legal interno, ha cumplido con lo que ordena el estatuto, las directrices de los órganos de administración, vigilancia y control, los mandatos de la asamblea general de asociados y las demás disposiciones internas.

A partir del mes de abril del 2022, la Cooperativa debe realizar ante la DIAN el reporte de la nómina electrónica de sus empleados, de los meses de diciembre 2021, enero, febrero y marzo de 2022 y continuar de manera mensual realizando el reporte.